ДЕКАБРЬЛА 12--РФ-ла КОНСТИТУЦИЯЛА БАРХ1И

Ассаламу гІялайкум!

БАРХЬДЕШЛА ГЬУНИ

РАЙОННА ЖАМИГ1ЯТЛА-ПОЛИТИКАЛА ГАЗЕТА

№ 49 (81464), ДЕКАБРЬЛА 8, ЖУМЯГ1, 2023-ИБИЛ ДУС, БАГЬА 8 КЪУР.

«Путь истины»

1938 ИБИЛ ДУСЛИЧИБАД ДУРАЙУСИ САБИ

Газета основана в 1938 году

УЧРЕДИТЕЛИ:
Администрация МО «Акушинский район» Республики Дагестан,
Собрание депутатов МО «Акушинский район» Республики Дагестан,
редакция газеты «Путь истины» МО «Акушинский район» РД.

«АХЪУШАЛА РАЙОН» МО-лА БЕК1 МЯХ1ЯЧ КЬАДИЕВИЧ Г1ЯБДУЛКАРИМОВЛА МУБАРАК

Х1урматла районна халкь!

Мубаракдирулрая Россияла Федерацияла Конституцияла Барх1иличил!

Нушала улкалис дебали къиянси манзиллизиб --1993-ибил дуслизиб кьабулбарибсири Россияла Федерацияла хьулчилибиубси закон. Илх1ейчибад Россияли ва иличил барх Дагъистан Республикали гьамадли ах1енси, жавабласи гьуни ахъиб. Ишбарх1ира Россия-алавси аги гьамадси саби вик1ес х1ейрар. Россияла Президент Владимир Владимирович Путинна къайгъи халаси саби Россияла пачалихъла цадеш ва даршудеш калахъес багьандан. Нушазивад гьарилли г1ердуцес чебси саби Президентла къайгъни, жавабкардешличил х1ердик1ули ишбарх1ила тях1яр-кьяйдаличи ва челябкьлаличи.

Районна лебилра халкьлис дигулра паргъатти, баракатчерти г1ямру диубли, нушала улкализиб уржибдеш кали, челябкьлаличи умут ц1акьбик1ули.

Арали датабая, х1ушала дурх1нани разидирабая!

9-декабря--День Героев Отечества

ИСТОРИЧЕСКАЯ СПРАВКА

День Героев Отечества в России — это памятная дата, которая отмечается ежегодно 9 декабря. Она установлена Федеральным законом Российской Федерации № 22-ФЗ от 28 февраля 2007 года «О внесении изменения в статью 1-1 Федерального закона «О днях воинской славы и памятных датах России».

Надо сказать, что свою историю праздник ведёт ещё с 18-го века. Эта декабрьская дата приурочена к выдающемуся событию эпохи правления императрицы Екатерины II — в 1769 году она учредила орден Святого Георгия Победоносца. В те годы этим орденом награждались воины, проявившие в бою доблесть, отвагу и смелость.

До 1917 года в день памяти Святого Георгия (26 ноября по старому стилю) в России отмечался праздник георгиевских кавалеров. После Октябрьской революции 1917 года праздник, как и орден, были упразднены.

В 1943 году для награждения рядового и сержантского состава, отличившегося на фронтах Великой Отечественной войны, был учрежден своеобразный аналог российского ордена Святого Георгия Победоносца — орден Славы I, II и III степени, награждение которым проводилось до лета 1945 года. За этот период его полными кавалерами стали 2640 человек.

Статус высшей военной награды был возвращён ордену в 2000 году в соответствии с Указом Президента РФ № 1463 от 8 августа 2000 года «Об утверждении статуса ордена Святого Георгия, положения о знаке отличия — Георгиевском кресте».

В 2007 году российские парламентарии выдвинули идею о возрождении данного праздника (который затем и был установлен). Авторы законопроекта пояснили, что возрождение традиции празднования Дня героев — это не только дань памяти героическим предкам, но и чествование ныне живущих Героев Советского Союза, Героев Российской Федерации, кавалеров ордена Святого Георгия и ордена Славы. А также они выразили надежду, что новая памятная дата будет способствовать формированию в обществе идеалов самоотверженного и бескорыстного служения Отечеству.

Сегодня День Героев Отечества — дань высочайшего государственного и общественного уважения к тем, кто удостоен самых почетных государственных наград — званий Героев Советского Союза, Российской Федерации, ордена Святого Георгия и ордена Славы.

В честь этой даты в Москве, в Георгиевском зале Кремля, проходит торжественный приём с участием Героев Отечества, на который также приглашаются члены Правительства РФ, члены Совета Федерации и Госдумы, региональные власти, а также представители конфессий, общественных объединений, деятели культуры, науки и искусства.

(Из Интернета).

12-декабря--День Конституции Российской Федерации

СУДЬБА ДАГЕСТАНА – ВМЕСТЕ С РОССИЕЙ!

Велико значение России в истории Дагестана. Всесторонние связи, узы братства, которые складывались свыше 300 лет, очень важны и необходимы. С 1722 года, с момента основания Петром Великим Порт-Петровска, эти связи еще больше укрепились.

Творческое наследие Л.Н. Толстого, А.С.Пушкина, М.Ю. Лермонтова, других поэтов и писателей, крупнейшего кавказоведа, автора пяти монографий по дагестанским языкам, созданных им в 60-70-е годы 19-го века, Петра Карловича Услара, стало неотъемленной частью мировой культуры.

Они писали о Кавказе, Дагестане, о горцах. Любовь к России не препятствовала им любить другие страны, других людей. Они открыли Кавказ в русской литературе как края чрезвычайно своеобразного, интересного, неповторимого, со своим многоязычием, древней культурой и богатой природой. Пушкин, Толстой были очарованы горянками, по их словам, спокойными и смелыми.

До революции коренное население Дагестана было безграмотным, фактически было лишено медицинской помощи. Грамотность населения в Дагестане в 1926 г. составляла 12,2%, среди женщин – 1,1%. На 9 округов Дагестана приходилось всего 9 врачей и 18 фельдшеров. На весь край в 1913 году имелось всего 30 больничных учреждений на 377 коек.

В 1930 году из РСФСР были направлены в Дагестан 127 учителей, в 1931 году – 325 организаторов культпохода, на постоянную работу в органы народного образования и здравоохранения – 246 человек.

В первые годы Советской власти большой проблемой была подготовка специалистов для различных отраслей народного хозяйства. Сотни дагестанских юношей и девушек были направлены на учебу в различные города Советского Союза.

Молодые люди приезжали по распределению в отдаленные сёла Дагестана, туда, где редко кто-то мог изъясняться по-русски. Но они не испугались, стали привыкать к нашим обычаям, изучать наш язык, учить людей русскому языку. Наши люди полюбили тех, кто приехал им помочь, оказывали им помощь. А русские люди не оставались в долгу и отвечали благодарностью.

Особенно трудно было молодым девушкам – учительницам. Тысячи учеников прошли через их руки. Многие из наших русских учительниц, врачей навсегда связали свою жизнь с нашим районом, создали семьи, вырастили детей.

Самобытная поэзия Р. Гамзатова посвящена современности.

Говоря о нем сегодня, хочется выделить одну тему – тему дружбы и братства народов. Его стихи о русском народе составили отдельную книгу под названием «Слово о старшем брате».

Особенно большую популярность завоевало стихотворение «Вера Васильевна», посвященное русской учительнице, её бескорыстному труду по обучению и воспитанию детей в горах Дагестана.

В межнациональном общении наций и народностей важную роль играет русский язык. Русским языком владеют более 90% населения республики. Знание его не только облегчает, но и открывает широкий доступ к достижениям современной науки и техники, высотам отечественной и мировой культуры. Изучение русского языка помогает развитию и расцвету национальных языков.

Русский язык в Дагестане является языком межнационального общения. Благодаря ему многочисленные разноязычные народности республики получили возможность общаться друг с другом. Он становится вторым родным языком для людей разных национальностей Дагестана.

Выступивший в качестве межнационального, он стал языком дружбы и единства народов Дагестана. Русский язык является языком дагестанской науки, на нем многие поэты и писатели создают художественные произведения.

Россия и Дагестан неотделимы. Все позитивные и негативные проявления отражаются на наших взаимоотношениях. Мы должны быть благодарны России за наше прошлое, настоящее и будущее, так как развитие Дагестана должно проходить в составе России. Это – единственно верный путь!

Нельзя забывать, что Россия для Дагестана не только дотационный центр, но и сфера применения избыточных трудовых ресурсов, рынок сбыта сельскохозяйственной продукции, огромное поле деловой активности, источник поддержки государственной безопасности.

(Использованы сведения из личного архива Абдуллаевой П. А.).

Декабрьла 9-- Игитунала Барх1и

ДАИМ МИЦ1ИРТИ САБИ-- ХАЛКЬ БАГЬАНДАН БУРГЪАНТИ!

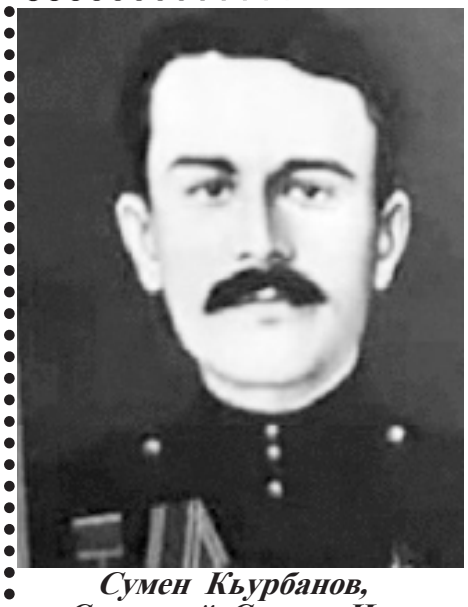

Сумен Кьурбанов, Советский Союзла Игит.

Хизри Мях1яммадов, дявила асилдешла 3 орден касибси.

Мирзах1яжи Мях1яммадов, Ленинна орден касибми.

Г1ялих1яжи Г1ябдуллаев, Сталинградлизив ургъули калунси.

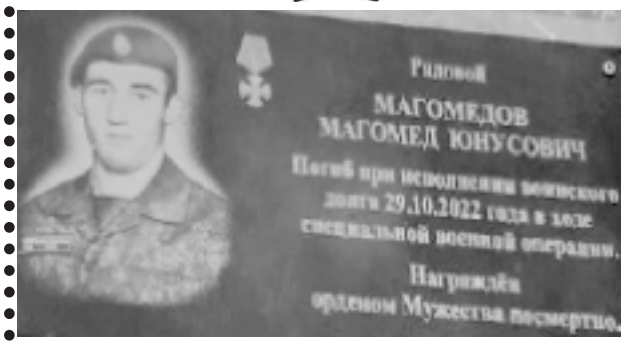

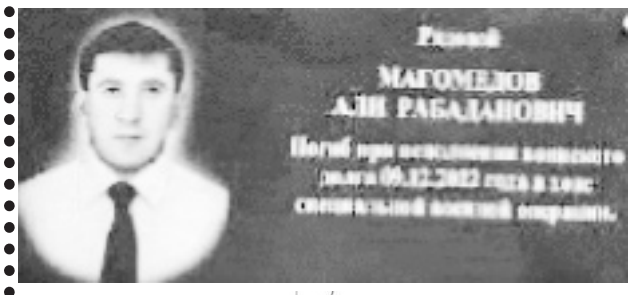

Майла 9-личиб Россиялизиб дурабурк1ули саби бег1лара дурхъаси байрам--Чедибдешла Барх1ила. Ил байрамла дурхъадеш-- фашистунала балагьлизибад Ват1анра халкьра берцахънилизиб саби. Гитлерла фашистунала кьас буибси саби СССР чумал бут1аличи бут1ес, г1ях1тигъунти мер-мусара т1абиг1ятла мяг1дунтира чус дарес, г1елар калунти саби г1еббурцутас дедес, халкь биалли--бузес бирути чус бузахъес, х1ебирути--къирбарес.

Илдала кьасани детх1ерхахъес бургъули, азирти г1ях1гъубзнани Ват1анра халкьра багьандан чула жан харждарибти сари. СССР бехъубли, илала мерличиб калунси Россияра т1ут1убарес ибти пикрумачил алавбак1ибти саби гьанна гьалабла фашистунала г1елаб калунти мунапикьуни. Халаси къайгъи бариб илдани Россияла Президент В. Путин Ельцин кьяйдали вирг1явиргес, улкала дух1нар низам-зегъа заядарес, ахирра Россия чула арилизи буцес.

Илдигъунти пикруми диг1янара дирули ах1ен. «Россия хамли саби--халаси ва кьуватси сабх1ели. Нушаб г1яг1нибиркур ил бут1надбарес, халкьра чула бух1наб бирх1яхъули, Россияла хамдешлис ахир кабихьес».--бик1ули саби Россияла душманти.

Россияла цадеш калахъес, халкьличи ахирагарти балагьуни х1едак1ахъес багьандан бургъули саби ишбарх1и СВО-лизиб Россияла лерилра миллатунала вакилти. Илдиургаб бахъал леб Дагъистайзибадтира, илдала луг1илизиб Ахъушала районнизибадтира. Дебали дец1игули, вайбирули саби алхунси гьарил ургъанничила бакьес.

Ахъушала районнизибадти г1ях1гъубзни гьанбиркахъес, чула Ват1анра халкьра багьандан жагьил г1ямру харждарибтачила чехаладиути наслубази багьахъес кьасличил Чебях1си Чедибдешла Барх1ила байрамличи х1ядурдеш бетурхути бурх1назиб, республикализиб гьар мерлаб кьяйдали, цадешла баркьуди бетерхур—СВО-лизиб алхунти гьанбиркахъес илдала юртла лацличи чула суратуначилти плиткаби даршибтири.

Районна газетала редакцияли газетала учредительти--«Ахъушала район» МО-ла администрацияла, районна депутатунала Собраниела, лерилра учреждениебала ва организациябала х1янчизартала шайзибад алхунтала г1елабтази гьачам гьат1и халаси пашмандеш балахъули, чула дец1 лебтачилра къячбилкуси биъниличила иргъахъули саби. Х1ушаб вайбиубх1ели--вайх1ебиубси мажах1ят чилра левли виэс, виэсра асух1ебирар!

Россияла Игитла у касибти камли ах1ен СВО-лизиб бургъутазиб. Игитла у касили х1ебиалра, илдазивад гьарил халкьла урк1базив Игит сай! Сенах1енну илди бургъули саби чула Ват1ан-- Россияла челябкьла калахъес.

Алжанализи хьурабараб Ват1анра халкьра багьандан алхунти! Дец1 бих1яхъес ахъри габ Аллагьли неш-дудешлис, хъалибаргунас, лебилра гъамтас! Чедибдешличил чарбухъаб бусяг1ят дявила майдайчиб бургъути!

П. Маллаева.

Районнизир сагадешуни

ШАНТАНИ ЦАБАЛГУНДЕШ ЧЕБААХЪИБ

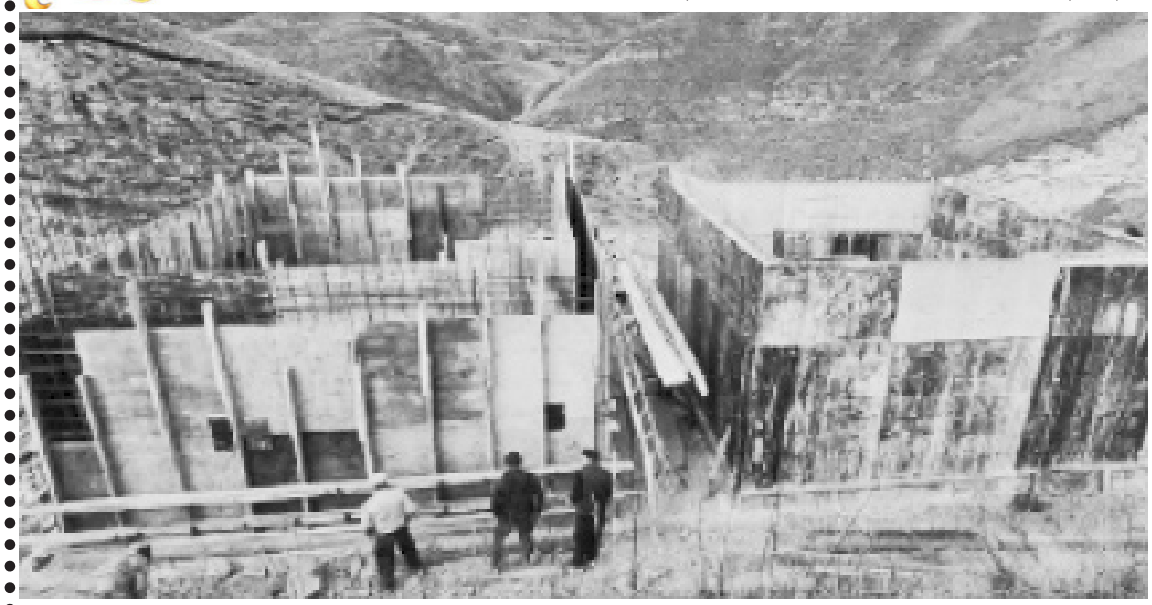

Г1ергъиси замана Т1ант1ала шилизир дигести дарсдешунира анц1букьунира имц1адиубли сари. Шила бек1 Насрулла Ильясовли далдуцибти дахъал г1ях1ти баркьудлуми лер, шантас манпаг1ятдиэсти.

Ишдуслизиб биалли халаси х1янчи барес чебуркъуб шилизи шин леркнила шайчибси суал заманаличиб бек1барес багьандан.

Шимала халкьла г1ямрула тях1яр-кьяйда г1ях1си даражаличи дуршнила программа х1ясибли леркути сари шин Т1ант1ала шилизи, ишаб шинна масъала дахъал дусмазиб арзес имканх1ебик1ули лебалсири.

Х1янчи дахъал сарх1ели, илаб бузуси бригада бажардих1ебикесгу или аргъ буг1ярбиайчи лерилра х1янчи дарес, шила бек1 вализур ца гьат1и бригада бучес.

Илх1ели шантани, бархбикили, шилис г1ях1дешлис бируси х1янчилизиб кумек бареслі бариб: к1ел жумяг1ра-сера шагьарлизиб х1ербирути жагьилти башули калун яргали, сенк1ун илдасра дигулри, саби шагьарлизиб х1ербирули биалра, шилизибти чула бег1тас, гьамтас кункдеш биубли, шилизир шурт1ри г1ях1диубли. Шагьарлизир чула дирутира датурли, сут-алх1ят бурх1назиб биалра, царх1ил тях1ярли имканбик1ули биалра, жагьил адамти шилизи бак1или чумал барх1и шин леркнилизиб бузули калун. Шила шантира дурабухъун, чумилра билхъа дурадерк1иб.

Царх1илтас г1ибратли виубли, Насрулла Ильясовра варх узусири. Г1ях1цадла гьунчидикиб шин леркнила шайчирти х1янчи. Ишди суратуназиб х1ушани чебиулрая шин учидиркахъути резервуарти далкьаахъес бузути адамти.

Цабалги, цали-ца г1еббурцули, гьар сек1айзиб уржили бирар Т1ант1ала шила шанти. Илдани барх бурт1у разидешра, къиянбухъунх1ели хъумх1ерта кумекла някъ гьабатесра. Дила пикрили, Т1ант1ала шила халкь цабалгундешла шайчиб царх1илтас г1ибрат саби или вик1алра хат1а бетх1ерар.

Пахру бирулра дила шантачиб. Арали датабая, т1ант1анти, г1урра биру-балтусилизир цадалги вяшдик1ахъес Аллагьли урк1ичерли дих1ябая!

Арслангерей Мяммаев,
Т1ант1ала урга даражала школала учитель.

Сообщает Фонд пенсионного и социального страхования РФ

О НАЗНАЧЕНИИ ПОСОБИЯ

Фонд пенсионного и социального страхования Российской Федерации по вопросу назначения единовременного пособия беременной жене военнослужащего, проходящего военную службу по призыву, и ежемесячного пособия на ребенка военнослужащего, проходящего военную службу по призыву, предусмотренных Федеральным законом от 19 мая 1995г. № 81-ФЗ «О государственных пособиях гражданам, имеющим детей»1; семьям мобилизованных граждан 2; заключивших контракт о прохождении военной службы, с учетом позиции Министерства труда и социальной защиты Российской Федерации 3; **сообщает следующее:**

Согласно статье 12.3 Федерального закона № 81-ФЗ право на единовременное пособие беременной жене военнослужащего, проходящего военную службу по призыву, имеет жена военнослужащего по призыву, срок беременности которой составляет не менее 180 дней.

Согласно статье 12.6 Федерального закона № 81-ФЗ матери ребенка военнослужащего, проходящего военную службу по призыву, ежемесячное пособие на ребенка военнослужащего выплачивается со дня рождения ребенка, но не ранее дня начала отцом ребенка военной службы по призыву. Выплата указанного пособия прекращается по достижению ребенком военнослужащего, проходящего военную службу по призыву, возраста трех лет, но не позднее дня окончания отцом такого ребенка военной службы по призыву.

Статьей 17.2 Федерального закона № 81-ФЗ установлено, что единовременное пособие беременной жене военнослужащего и ежемесячное пособие на ребенка военнослужащего назначаются, если обращение за ними последовало не позднее шести месяцев со дня окончания военнослужащим военной службы по призыву.

Таким образом, гражданин, призванный на военную службу по призыву по мобилизации и впоследствии заключивший контракт о прохождении военной службы, перестает считаться военнослужащим по призыву.

Единовременное пособие беременной жене военнослужащего может быть назначено жене военнослужащего, если срок ее беременности составлял не менее 180 дней, и обращение за ним последовало не позднее 6 месяцев после прекращения военной службы по призыву по мобилизации.

Ежемесячное пособие на ребенка военнослужащего может быть назначено членам семей граждан, призванных на военную службу по мобилизации, в случае, если обращение за ним последовало не позднее шести месяцев со дня окончания военнослужащим военной службы по призыву по мобилизации, и выплачено за период, установленный в части первой статьи 12.6 Федерального закона №81-ФЗ.

Пайдалати насих1ятуни

Х1УШАБ БАГЬЕС ДИГАЛЛИ

Гимиргьи (айва). Урк1илис, дулек1лис, даргмахлис дарманбирар, бузахъес г1яг1нибиркур компот, варенье барили. Гимиргьила чедирти пухьли бакалли дяхъи жявли сагъбирар.

Бананти. Бац1 урк1иличи дукес асух1ебирар. Хандроз бик1уси, бирк1антази зе учидиркахъуси изайс кумекбиру, урцецунас, хъех1лис, г1ях1деш биру, амма х1и дуцдирахъу.

Барбарис. Г1ях1си саби желудоклис, илдала варенье лебтасалра балбиркур.

Боярышник. Илдала вареньеличил чай дужалли бек1 изусилис, урк1и изусилисра кумек бетарар.

Баклажанти. Баклажантани кумек биру х1илизиб холестерин имц1али лебсилис. Беркала барес гьалар дишхъили, дуг1ярти шиннизи кадирхьути сари цак1ел сяг1ятлис.

Т1ут1и. Илдани х1и имц1адиру, умудиру. Гьигь башути мерани умудиру. Т1ут1и г1ях1ил дармандирар кьац1ли уки г1ергъи ца-к1ел сяг1ят дикибх1ели дукалли.

Дерубти т1ут1и. (кишмиш, изюм) гьат1ира дарманна сари. Урк1илис, дулек1лис, хургьрас дармандирар. Зяг1ипвикили дебали ч1укьавиубх1ели г1ях1ти сари. Камла изала (лишай) сагъбирар дерубти т1ут1и дайхъала дарили, суркдиралли.

Жия (вишня). Ревматизмала вег1лис г1ях1ти сари. Илдала сокра ниъра дархдарили дужалли някъби-кьяшми изусилис дармандирар. Жияла к1ап1рала чай бухъула виубсилис г1ях1ти сари.

Михик1уни (гвоздика). Илдала чай бек1ла мех1елис дебали г1ях1ти сари, дях1лаб невралгия дак1убухъунсилисра дармандирар. Цулбас, х1улбас, к1ац1лис, хьунул адамтала излумас дармандирар.

Горчица. Горчица мирхъила варъаличил барх букалли астмала вег1лис кумек бетарар. Горчицали бакалли дебали изуси нерва (някъла, кьяшла) ря-х1ятбиру.

Нар (гранат). Гранат дулек1лис г1ях1си саби, к1ац1 изусилис, урк1и зумали тимхъбик1усилис, хъех1лис дарманбирар, дях1ла ранг г1ях1дирахъу, бишт1атала канилис дарманбирар.

Хиви (грецкий орех). Илди дебали г1ях1ти сари бек1ла мех1елис, урк1илис, дулек1лис. Хиви деръуб т1ут1иличил дарх дукалли гьат1ира г1ях1си саби. Хивала к1ап1рачи руржути шин черт1алли—илди шин камла излумас дармандирар.

Хъяр. Хъяр дахъал излумас дарманбирар. Урк1и-х1ял разидируси ц1едеш саби, бек1ла мех1елис, даргмахлис пайдаласи саби.

Душица. Илдала чайли хургьри умудиру. Руди г1ях1ил дузахъу, жих1ла пушяг1лизибси къаркъа биц1ахъу. Авал чайла кьулса дибг1яндарили, ца стакан руржути шинна черт1или, ца столовый кьулса биц1или, барх1илис х1яйна дужути сари.

Паст1ан. Бац1 урк1иличи яра кьац1ли укунмад букес г1ях1си ах1ен, кьаркьайзир шин учидиркули диалли кумек биру. Паст1анна маскали кам дебали жагабиру.

Инжир. Урк1и изусилис, астма лебсилис, хъех1 бак1ибх1ели г1ях1си саби инжир. Дерахъубтачир сагали дак1ибти инжир имц1али пайдалати сари.

Капуста. Капустала нергъ (борщ) бек1 изуси адамлис дебали г1ях1ти сари, капустали гьанк1 г1ях1ил башахъу, х1улбала шала имц1абиру, вайт1а бикьусилисра дарманбирар, капустала сок дужалли ангина жявли сагъбирар.

Дурх1нани капуста букалли кьаркьала г1ях1ил бузар, дагьрилизиб гьалабях1 аркьян.

Дулек1 изусилисра г1ях1си саби. Капуста белхьунсира пайдаласи саби, иткьяйда букалра.

Тарликан Юсупла жузлизирад х1ядурдарибси М. Пат1имат.

На тему дня

ОХРАНА ТРУДА—ОХРАНА ЗДОРОВЬЯ

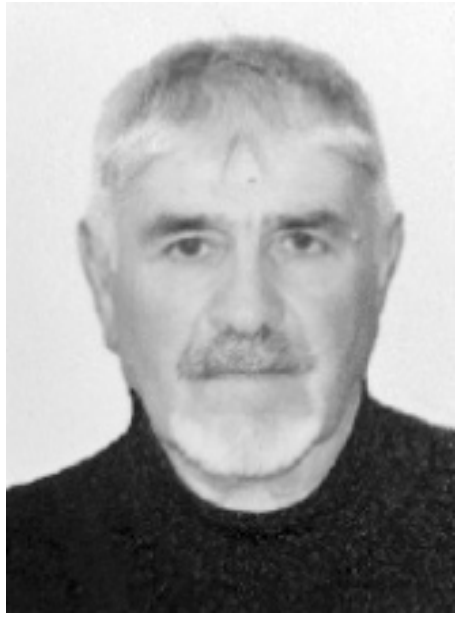

На снимке: О. Омаров.

Охрана труда и здоровья работников образовательных учреждений и учащихся—это главная цель и основная задача государства в этом направлении, поскольку защита здоровья работников образования посредством создания нормальных и безопасных условий для работы является наиболее важным.

В образовательных учреждениях, школах, в дошкольных образовательных организациях и в учреждениях дополнительного образования Акушинского района разработан целый комплекс мер по охране труда и созданию безопасных условий труда. Безопасные условия труда должны отвечать требованиям законодательств РФ в этой части: Конституции РФ; трудовому кодексу РФ; ФЗ «О профессиональных союзах, их правах и гарантиях деятельности», нормативно-правовых актов, постановлений СанПина и.т.д.

В Акушинском районе контроль за соблюдением требований законодательства по охране труда осуществляется со стороны райкома профсоюза работников образования, а внештатным техническим инспектором труда по Акушинскому району являюсь я, Омаров Омар Магомедович; а также уполномоченные по охране труда от всех образовательных учреждений Акушинского района.

23 ноября 2023 г. в городе Махачкале я принял участие в конкурсе «Лучший инспектор по охране труда в Республике Дагестан». В конкурсе приняли участие 63 участника. В финал вышли 9 сильнейших, здесь я занял 5 место.

За отчетный год были проверены все спортивные площадки, футбольные поля, спортзалы и спорткомплекс. По итогам проверки 1 футбольное поле было закрыто до устранения всех факторов риска для здоровья детей. На 4 спортзала были составлены акты на устранение нарушений: несоблюдение температурного режима, ППР и.т.д.

Во всех образовательных организациях были обновлены или восстановлены, уголки по охране труда, в 14 школах проверили документы: коллективный договор, соглашение по охране труда, положение о комиссии по охране труда, журналы регистрации вводного, первичного, повторного, целевого, внепланового инструктажей.

Проверено ведение журналов регистрации несчастных случаев. Проверили наличие в школах средств индивидуальной защиты (СИЗ), назначение ответственного за электрохозяйство; ответственного за пожарную безопасность.

В целом мы ведем в этом направлении разноплановую работу: семинары, дистанционная работа, викторины, тестирование и.т.д. Мы стараемся регулировать все факторы, влияющие на безопасность здоровья и труда работников:

1**. Технические факторы**—здание школы, пищеблок, котельная, прилегающая территория.

2. **Санитарно-гигиенические факторы:**

температурный режим, нормы освещенности, уровень шума, 50% озеленения территории и.т.д.

3. Организационные факторы:

система СУОТ, инструктажи, уголки.

4. Социально-психологические факторы:

взаимоотношения в коллективе, учитель--ученик, специальная оценка охраны труда, создание условий для учеты и отдыха детей.

5. Лечебно-профилактические факторы:

система обеспечения безопасности, медкабинеты, медосмотры, оздоровительно-восстановительные занятия, взаимосвязь с медучреждением СЭС, страховое обеспечение и.т.д.

6. Правовые факторы:

законодательная база, нормативно-правовые акты, локальные акты, письма, постановления и.т.д.

Все, что перечислено выше, должно препятствовать в образовательных организациях Акушинского района таким нежелательным последствиям, как профессиональные заболевания, несчастные случаи, травматизм, ограничение трудоспособности и.т.д.

Могу с уверенностью сказать, что система контроля за обеспечением безопасного труда в образовательных организациях Акушинского района будет работать еще слаженнее, целенаправленнее и результативнее.

О. Омаров, внештатный технический инспектор труда по Акушинскому району.

Тегераннизибси гьунибаънилис 80 дус

ХАЛАСИ КЬАДРИЛА АНЦ1БУКЬ

...1943-ибил дусла декабрьла бех1бихьудлизиб Тегераннизиб бетерхур х1ябал пачалихъла—США-ла, Англияла ва СССР-ла бургани бут1акьяндеш дарибси конференция. Конференцияличи бак1иб США-ла шайзивад-- Президент Ф. Рузвельт, Англияла шайзивад –Премьер-министр У. Черчилль, СССР-ла шайзивад—Верховный Главнокомандующий И. В. Сталин.

Гитлерла фашистуначи къаршили цадиубти илди х1ябалра улкала бургала гьунибаъниличи бахъх1и х1ядурбик1утири, сенах1енну илала кьадри халасири. Ил конференцияличиб х1ербирулри дебали мяг1ничебси суал—к1иибил фронт абхьнила х1екьлизибси.

США-ла ва Англияла бургани г1ях1ил аргъилри СССР-лис къиянни биъни, Германия Советский Союзличиб чедибикалли фашистунас лебилра дунъяличи т1инт1биэс биркни. Илдани чебиулри, сецад къиянни биалра, советскийти мут1иг1бик1ули х1ебиъни: Советский г1яскуртани фашистунала х1ябъэсил ц1акьси гьужум г1ела чарбариб ва Курская дугаличиб чедибдеш сархиб. Днепр х1ерк1ла итил дублабад немецуни гьабяхъили, иладра гьарахъбирес бех1бихьилри.

Илкьяйда гьалабях1 башути советскийтани ахирра чедибдеш сархни г1ячихъли биалра, илдас кумек х1яжатлири дявти жяв-жявли тамандиахъес ва миллионти адамтачибад фашистунала зулму чебарбукес багьандан.

Западла бургани биалли илцун ах1енри пикрибируси. Хаслира Англияла Премьер-министрли. 1943-ибил дусла г1ебшнилизиб Черчилльли Рузвельтличи кагъар бархьиб, сунезибра ишкьяйда белк1унси: «Большевикуни чедибиркни г1ячихъли саби, амма чедибдеш илдалацун бетаахъес асух1ебирар!»

К1иибил фронт ибхьнила х1екьлизибси суал сунечиб х1ербируси конференция, царх1илван бурали, х1ябал халати пачалихъла бургала гьунибаъни дураберк1ес мерличила пикрибик1ух1ели, Иранни маслиг1ятбариб ил балбуц Тегераннизиб дураберк1ахъес. (Гитлерлизибад урухх1ебиубли, Тегераннизиб гьунибаъни дураберк1ахъес ихтияр бедни—Иранна камси гьунар буили ах1ен, пикрибаралли ишбарх1ила тях1яр, США-ли кабихьибси урехи). Илкьяйдали Тегеран муртлисалра историялизи каберхур халаси кьадрила гьунибаъни бетерхурси шагьар сабливан.

…Гьачамлис биалли фашистуначилти дявтала лебилра дек1деш советский бургъантани ва советский халкьли бихули лебалри. 1943-ибил дусла августла 26-личир Центральный фронтла г1яскурти Украинала ванзаличи садаиб ва Киев шагьар душмантазибад акьубалтахъес дех1дихьиб. Донбассла мер-мусаличирти немецунала г1яскурти алавдурцнила урехи ак1убх1ели, фашистунас чула бургани буйрухъ бедиб г1елабях1 чарбиахъес, манпаг1ятси сек1ал чучил касахъес, шахтаби, заводуни даргаахъес, гьар сек1ал ц1али дигахъес.

Г1елабях1 башути душмантани илди мер-мусаличибти халкь урк1ец1иагарли къирбирулри, шагьурти ва шими гъят1булхъуначи шурдалтулри, ц1ализи ва гавлизи г1еладуршулри. Фашистунала рях1муагардешличила балули, советский г1яскурти гьаладях1 къалабалири ва душманти жяв-жявли гьабяхъес къайгъилизирри.

Сентябрь базлизир дявти демжур Украинала югла шайчир. Акьудатахъур Крым, Керчьла пролив, Новороссийск, Таманьна байхъуостров. Ц1акьти дявти демжур Ц1удара урхьуличир.

1943-ибил дусла г1ебшнила бузри машгьурдиуб урхьначир чедаахъибти гьунартачил. Шинна уркад дашути сагати лодкаби дявлизи дураэс Советскийти бажардибикилри ва илдачиб бургъути морякунани ч1умадеш, гъабзадеш чедиахъулри, душма дахъал дявила гамурби шинна уди ардихахъулри.

1943-ибил дус, сабира фашистунас Сталинградлизиб удибикили бех1бихьибси, илдас челис-че къиянбик1улри. Ил дусла гех1ел базла бух1наб Германияла г1яскуртала ца миллион 200 азир бургъан кабушиб. Амма Гитлерлис сай чедих1еркниличи вирхаэс дигули ах1енри ва г1яскуртази сагати бургъанти бурчулри.

Камти ах1енри советский г1яскуртала детахълумира. Днепр х1ерк1 ихъух1ели бахъал бургъанти алхун. Дявила частани сагали г1яскуртази жибарибтачил чедиц1ахъиб. 1943-ибил дусла сентябрьлизир фронтунала уми дарсдариб: Брянскла фронт шурбатур к1иибил Прибалтийский фронтличи, Калининский фронт бетаур Цаибил Прибалтийский, Центральный-- Цаибил Белорусский; Воронежский, Степной, Юго-Западный ва Южный фронтуни шурдатур Цаибил, К1иибил, Х1ябъибил ва Авъибил Украинский фронтуначи.

…«Гьанна кьалли се биэса?» или вик1ес сабри Верховный Главнокомандующий И. В. Сталиннис калунси, Тегераннизи лявкьух1ели. Илис урк1иличи дак1иб дек1ти замунти. Гьандикиб 1941-ибил дусла г1ебшни, душманти Москваличи сабаэс калунси 25 километрла гьуни, сунени Жуковлизи бедибси суал: «Диишара нушани Москва батахъес?». Ва Георгий Константиновичла жаваб: «Москва батахъес нушачиб чебси саби!»

Гьандикиб 1942-ибил дусла янила бурх1ни, Сталинградличи гъамбик1ути фашистуни, кумек барахъес или сай Америкала ва Англияла бургачи дугьаизни. Итх1ели Англияла Премьерли Америкала Президентлизи ибсири:

«Фашистунира большевикунира—се бирути нушаб илди цабех1елра? Вайт1адикибси г1евурцули, цабех1лизи цабех1 къирбарахъес балтех1е!»

Илх1ели аргъиб Сталинни, сунела улка берцахъес сай бажардих1ейкалли, г1ур сунес кумекла вег1 агни.

Шалг1ердухъири 1943-ибил дусла дуц1арти ва дявти демжурти дуц1рум. Ахъилри Днепр х1ерк1. Г1елар калири дахъал къиянти, амма гьалабях1 гьунира гьамадли ах1енри. Гьачамлис фашистуни мут1иг1х1ебик1ули лебалри. Лебилра Европа илдала арилизибри ва сагали ц1акь бучес илдас замана сабри г1яг1ниси. Фашистунас замана х1ебедес багьандан к1иибил фронт абхьес х1яжатлири. К1иибил фронт абхьес багьандан вяг1да барес г1яг1нилири, ишаб, Тегераннизиб.

Дунъя буцес кьасличил дурабухъунти фашистунала балагь-кьадар Советский Союзли сунечицун чекасили лералри. К1ел дусра авал базра. Цалра дуги-х1ерилизиб паргъатдеш агарли. Чекасилри Верховный Главнокомандующийличибад бех1бихьили, бег1лара гьарахъси махьила халкьличи бикайчи—лебтанилра. Душмантала цаличир ца ц1акьти гьужумти г1ела чардарили, азирти Советский бургъантани Ват1ан багьандан жан кьурбандарилри. Илдала гъабзадешличи ва гьунартачи лебилра дунъя тамашабирулри.

Илбагьандан Тегераннизибси гьунибаъниличи Иосиф Виссарионович лявкьулри пахруличил бек1 ахъбуцили. Союзникунала гьалав ил урузвиэсли ах1енри. Сунела ва сунела халкьла гьунар лебил дунъяли марбарилри!

«История Великой Отечественной войны» бик1уси жузлизибад х1ядурбарибси

П. Маллаева.

РАЗМЫШЛЕНИЯ О ЖИЗНИ

…Анализируя прошедшие события, ясно осознаешь, почему человек в разных обстоятельствах и ситуациях поступал так, а не иначе, какие цели преследовал, какая работа им была сделана для публики, а какая, как говорится, по зову сердца и времени.

Иногда сама себе задаю вопрос--есть ли у меня право выносить в свет, размышлять о тех, кто меня окружает?

Есть ли у меня право делать определенные умозаключения, выводы? Всегда ли я объективно подхожу к разным случаям, событиям и людям вокруг меня?

Видимо, да, потому что моя голова седа как лунь, а мои мысли рвутся наружу, срывая все мыслимые и немыслимые оковы и ограждения. Это покажет время, оно - судья!

Итак, сегодня в своем материале остановлюсь на известной личности в Дагестане, понимая, что узнаваемость людей-- удел неординарных, авторитетных, и жизнь их, как правило, интересна многим.

Думаю, многим хочется знать, чем же сегодня занята Багандова Перзият Курбановна, работавшая в свое время секретарем Горкома партии, министром социальной защиты населения республики, руководителем Исполкома Махачкалинского местного отделения партии «Единая Россия». Она заслуженно занимала высокие посты, имя ее хорошо известно дагестанцам. Каждый из них знал: если Перзият Курбановна берется за дело, то делает его сегодня, сейчас, немедленно. Поэтому и результат блестящий. Перзият Багандова сумела создать свой теплый очаг, к которому люди тянутся, возле которого всем хорошо, тепло.

Главное, нужно отметить, что уважение и любовь людей она заслужила своим упорным трудом, своими светлыми делами. И за прошедшие годы о ней много говорилось в печати, а в 2010 году Дагестанское книжное издательство издало книгу «Перзият Багандова: символ любви и надежды», включив ее в серию «Знаменитые женщины Дагестана». О таких, как она, нередко говорят: любимица Фортуны, но когда знаешь, какой гигантский труд стоит за фасадом ее успехов, понимаешь, почему она сравнивает себя с рабочей лошадкой.

Перелистывая страницы книги, видишь, она-- чиновник, политик, общественный деятель, тонкий ценитель духовных богатств; человек, который по Божьей воле родилась в нужное время и в нужном месте, и в этом вся Перзият Курбановна!

Главную ее черту можно определить емким, всеобъемлющим словом -человечность, большая настоящая человечность - это красной нитью

проходит по страницам книги. Обычаи, традиции, высокая нравственность - все это вплеталось в жизнь ее семьи непременно и незаметно, как воздух, наполняя каждый вдох, каждый день.

И природная способность видеть на шаг вперед, ухватиться за наиболее важное, - нужное звено в цепи проблем помогла ей буквально на ровном месте создать в 2013 году Дагестанскую региональную общественную организацию «Историко-культурное наследие». Одно ясно, что с такой активной жизненной позицией Перзият Курбановна после ухода на пенсию никогда не смогла бы просто сидеть дома, без общественных дел, потому что она-- натура динамичная, всегда в движении, в поиске, в ней неиссякаемо пульсируют новые идеи и мысли; неизвестно, какие горизонты завтра откроет ее провидение.

Перзият Багандова никогда не могла оставаться посторонним наблюдателем проблем и начинаний своего народа. Как никто другой, она всегда ясно понимала, что сегодняшние упущения старших чреваты негативным отражением в последующих поколениях. Одной из уставных задач ее общественной организации является составление и издание редких, новых книг.

Нужно отметить, что еще в 2009 году она на свои средства издала книгу «Громче звучи, песня», составителями которой были народный поэт Дагестана Магомед Гамидов и Перзият Багандова,—чтобы привить зрителям любовь к хорошей песне, музыке. Книга была подарена всем певцам, артистам и исполнителям и роздана по библиотекам.

В 2017 году ДРОО «Историко-культурное наследие» выпустила «Даргинско-русский словарь», из 40000 слов, терминов и выражений, автор--Хизри Юсупов. Словарь издан по решению ученого совета Института языка, литературе и искусства им. Гамзата Цадасы Дагестанского научного Центра Российской академии наук.

Доктор филологических наук, профессор Магомед Магомедов сказал: «Издание Даргинско-русского словаря имеет особо важное значение, так как на сегодняшний день даргинский язык оставался единственным языком в Российской Федерации, не имеющим своего академического национально-русского словаря. Кроме того, данный словарь будет способствовать сохранению и развитию даргинского языка и культуры».

В том же году при поддержке этой организации был издан «Даргинско-русский словарь» из 12000 слов, терминов и выражений--Запира Абдуллева; ответственный редактор словаря Хизри Юсупов.

Этот словарь--дань уважения человеку, который неустанно трудился на благо людей, и это не ушло в небытие-- ведь счастлив тот, чье будут помнить имя.

Не остались без внимании и малыши. Инициатором издания Антологии для детей является ДРОО «Историко-культурное наследие», составитель-- Касумбек Миграбов, народный поэт Дагестана. В эту книгу вошли лучшие произведения сорока поэтов, писателей. Книга получилась добротной и востребованной для читателей.

Была переиздана научная работа - книга Аминат Алихановой о Батырае, корифее даргинской поэзии. По проекту 2022г. издана книга «Даргинцы--знаменитые люди в истории Дагестана». Составителем и издателем является Перзият Багандова. Над этой книгой два года она кропотливо и тщательно поработала, стараясь, чтобы в книгу вошли рассказы о заслуженных людях, которые внесли огромный вклад в развитие и процветание нашей республики.

К 90-летию со дня рождения первого народного писателя Дагестана в 2022 году издана книга «Ахмедхан Абу-Бакар. Жизнь замечательного человека».

В книгу вошли воспоминания и оценки современников. Составитель и издатель Перзият Багандова. Она человек неординарный, волевой, делами опережающий время, выбравшая для себя нелегкий путь созидателя, она воплощает в себя лучшие черты своего народа, своего времени. Чем больше она приносит радости другим, преподнося читателю прекрасные книги, тем больше чувствует себя счастливой.

Можно много рассуждать об успехах и высоких достижениях, но все-таки, понятие «личность» определяется авторитетом человека, его делами и способностью не просто понять, но и помочь бескорыстно и своим и чужим.

По инициативе Перзият Курбановны издательство «Лотос» в 2022 году выпустило книгу «Омарла Батырай». В сборник вошли все стихи поэта, дошедшие до наших дней на даргинском языке, и самые удачные переводы на русский язык Эфенди Капиева, Натальи Капиевой и Магомед-Загида Аминова. По этому случаю Дагестанская региональная Общественная организация «Историко-культурное наследие» благодарит спонсора--семью Магомедова Магомеда Гаджикурбановича, уроженца села Чираг. Книга--красивый, подарочный экземпляр.

Нужно отметить, что изданные книги бесплатно розданы читателям, отправлены во все городские и районные библиотеки.

Организация занята не только изданием книг, альбомов. На хорошем уровне был проведен форум даргинского языка в актовом зале Дагестанского государственного университета, презентации книг в Национальной библиотеке им. Расула Гамзатова, оказывается реальная помощь в проведении творческих вечеров.

Все, что делает организация, возглавляемая Перзият Курбановной, невозможно перечислить, но самое основное - идет подготовка к установлению в ближайшее время памятников основателям даргинской поэзии и литературы Омарла Батыраю и Ахмедхану Абу-Бакару.

Эта тема, конечно, особого разговора. Нелегко решать все вопросы, подобрать удачное место, вести переговоры с администрацией, жителями города, организовать сбор средств.

Легко ли прийти к общему знаменателю при оценке эскизов памятника? Очень много подводных камней. На то она и Перзият Багандова, которая сумела всех объединить и прийти к единому мнению: памятникам быть в Махачкале!

Перзият Курбановна смогла сплотить разных людей для осуществления главной цели, и в этом ей на помощь пришли ее собранность, упорство, трезвый расчет и, конечно, вера в себя.

Какие повороты готовит нам часто меняющийся мир, никто не знает. Но в любом случае нам нужно оставаться людьми, не теряя свое человеческое лицо. И мы видим, что Перзият Багандова состоялась во всех ипостасях как человек, как профессионал, как женщина, как друг, как свободная личность.

Стремиться видеть больше и лучше - это не каприз, когда человек видит, понимая, что мир озаряется новым смыслом.

И цепь событий, вызванных разного рода обстоятельствами, с течением времени последовательно выстроилась в линию жизни, где Перзият Багандова ощущает гармонию, чувствуя, что необходима людям.

Патимат Тазаева.

МУБАРАКРИРУЛРИ, ХАМИС ШАМИЛОВА!

Ишди бурх1назир «Женщина Дагестана» журналла бек1 редакторла къуллукъличи каратур Шамилова Хамис Г1ях1мадхановна.

Хамис Шамилова ак1убси сари Ахъушала районна Мух1ела шилизир 1973-ибил дуслизир. Илини чебях1си даражала к1ел багъуди касиб: Дагъиста Пачалихъла университетла филологияла факультетлизибси журналистикала отделение ва Москвализибси А. М. Горькийла уличилси Литературный институт тамандариб.

ДГУ-ла юридический факультетла аспирантурализирра руч1ули калун. Пагьмучерси поэтесса сарливанра машгьурриуб: назмуртала к1ел жуз дурадухъи сари.

Хамис Шамилова г1ях1ил тянишси сари Дагъиста телеканалтачи х1ербик1утас. Ишар илини дек1ар-дек1арти темабачила передачаби дирули сари г1ергъити г1ях1цад дусмазир. Чумал документальный фильмра касили сари.

Россияла писательтала Союзла членна, Дагъистан Республикала культурала рурибси х1янчизарла уличи лайикьрикили сари. Театрла искусствола ва кинола шайчибси х1янчи кьиматлабарили, Шамиловас Дагъистан Республикала Пачалихъла премияра бедибси саби.

Дях1шаласи, духуси, малх1ямси, адамти-ургар къугъали ралрикес балуси адам сари Хамис Шамилова. Илини сецад чебетаибси х1еруди г1еббуцили сунела неш рих1улил багьурсини илала гьат1ира халаси х1урмат биру. Илбагьандан сагаси, халати жавабкардеш т1алабдируси къуллукъличир ил г1ях1ил бажардириркниличи вирхес вирар.

Сархибдешуни диаб сагаси х1янчилизир х1ед, ах1ерси Хамис Г1ях1мадхановна! Мубаракрирулри цах1набли Ахъушала районна халкьла шайзирад!

П. Маллаева.

АДАМТИ ВА КЬИСМАТУНИ

Наб дебали дигахъис Дагъиста революционертачила белк1унси белч1ес. Гьарли-марти г1ях1гъабза адамти буили саби илди—чус г1ях1деш багьандан ах1и, мискин халкь багьандан къиянси гьуни чеббик1ибти. Лебилра илди г1ях1ил х1еркабиэс имканти лерти адамти буили саби—халаси багьуди касибти, устадешличилти, бареси-личи бархькабизурти. Пикриухъал-ли, ханжулти дируси завод абхьес ахъри лебси Мях1яч Дахадаевла яшав нукьсанни биэс бирив! Яра—Москвализиб юридический институт белч1унси Уллубий Буйнакъский ва Парижлизиб юридический институт таманбарибси Жалалудин Къоркъмасов вайт1а х1ербирули биэс бирив?

Амма илдани ва бахъал царх1ил-тани, чучила пикрих1ебик1ули, чеббик1или саби мискин халкьлис талих1 сархес багьанданси дявила гьуни. Илдигъунти адамтачила—Дагъиста революционертачила г1ях1ти баянти дучили сай «Али-Хаджи Акушинский» бик1уси сунела жузлизи Ахъушавадси профессор, историяла г1илмуртала кандидат Х1яжимурад Г1ябдуллаевли. Г1ях1гъубзначила жуз белк1унси адам--сайра г1ях1гъабза виъни г1ячихъли саби ва, ишгъуна анц1букь пайдалабарили, «Х1яжимурадлис духъянти, арасагъти г1ямру диаб!» или буресра дигулра.

Х1яжимурадла жузлизир къаршидикибти баянтала дурарад, Х1ямид Т1алх1ятличила,—даргала бег1лара ах1макьти революционертазивад цаличила разириубра «Дагестанская правда» газетализиб белк1 чебаибх1ели. Историк, педагог Х1яжи Ибрагьимовли х1ядурбарибси белк1 ишгъуна саби:

«Советский Союзла Маршал Георгий Константинович Жуковлизи суал бедибх1ели «Дагъистайзивадси адам виэс вирив Чебях1си Ват1а дявтала замана командующийли?» ибси, жаваб чарбатурли сай: «Миц1ирли калунси виалри, Х1ямид Т1алх1ят виэс вири!»--или.

Даргала округлизи кабурхуси Х1урхъила шилизив 1895-ибил дуслизив ак1убси Х1ямид Т1алх1ят гьала-гьала Лавашала, к1инайс—Сергокъалала (итх1ели «Дешлах1яр» бик1ули буили саби) школализив уч1ули кали, керхурли сай Темир-хан-Шурализибси реальное училищелизи. Ил таманбарили г1ергъи уч1ес арякьи сай Екатеринославлизи, горный институтлизи.

Илав уч1ути дусмазив ил керхур революционертани ак1ахъубси диг1янаси кружоклизи ва илдала баркьуди г1еббуциб. Дагъистайзи чарухъунх1ели—ишар граждан дургъби демжурлири. Х1ямид Т1алх1ят Деникинничи къаршили Порт-Петровсклизиб ак1ахъубси г1яскарла командир вариб. Чумал дявлизир бут1акьяндеш дарили г1ергъи Г1яКьакьализибси дергъ чебуркъуб. Илав Х1ямид Т1алх1ят ахъушан Г1яли-Х1яжичилра къаршиикиб.

Дявлизив дек1ли вяхъиб ва сай ак1убси Х1урхъила шилизив сагъвирули калун. Г1ур сагали партизантала отрядлис бек1дешдирес вех1ихьиб.

Итзамана Дагъистайзиб гьарли-марси дявила багьуди касибти адамти агни сабабли Турциялизибад дявила начальникуни т1алаббарес чебуркъубли буили саби. (Ца жузлизиб биалли бурули саби ишкьяйда: Азербайжанна правительстволи, эгер ц1убабани Дагъистан буцалли, чучира ярга биахъу или, кумеклис дархьили дуили сари Азербайжаннизир лерти Турцияла к1ел г1яскар—Нури- Пашала ва Казим-бейла).

Амма г1ур г1ячихъбиубли саби Деникинничи къаршиси дявлис бек1дешдарахъес кили хьалли Нури-Паша ва Казим-бей большевикуначира къаршили биъни. Х1ямид Т1алх1ят вархьили сай Казим-бейла г1яскарлизи комиссар варили. Х1ямид Т1алх1ятли к1ел шайчивях1 узули виъни пужбарибх1ели, Казим-бей Турциялизи гьавухъи сай -- ил х1ебарибси биалри—чумилра вайбаркь дарес бажардиикиши бирхауди бихьили кибси Турцияла офицер!

Граждан дургъби тамандиубли г1ергъи Дагобкомла х1укму х1ясибли Х1ямид Т1алх1ят уч1ахъес вархьили сай СССР-ла Генштабла Академиялизи. Ил замана Академиялизиб буч1ули кали саби Климент Ворошилов, Семен Буденый, Георгий Жуков, Константин Рокоссовский ва Семен Тимошенко. Лебилра илдачилра тянишвиуб.

Академия таманбарили г1ергъи Х1ямид Т1алх1ят Москвализив жавабла къуллукъуначив узули калун, Иосиф Сталинничилра къаршиикиб.

1938-ибил дуслизив Х1ямид Москвализив СССР-ла бронетанковый г1яскуртала Академияла начальникла цаибил заместитель-ли узух1ели Дагъиста дух1нарти къуллукъунала нарком Ломоносовли ВКП(б)-ла секретарь Ежовличи багьахъни бархьили сай Х1ямид Т1алх1ят ахтардиварес, ил «халкьла душман» саял ах1енал кабизахъес г1яг1нили саби или.

Х1ямид Т1алх1ят туснакъвариб. Ил анц1букьлис гьалах1едизур сунела дахъал наградаби, «халкьла душман» ах1и, урехиагарси, халкьлис марси революционер виъни, къиянти дургъбазир бут1акьяндеш дарили, Дявила Х1унт1ена Байрахъла орденра дахъал медальтира сархибси сайни.

Дец1агибдешли ва туснакълизирти къиян-жапа чесес чебуркънилира иличи дебали вайси асар бариб, урк1и т1ашкабизурли, 1938-ибил дусла октябрьла 24-личив Х1ямид Т1алх1ят сунела камерализив веб-к1или варгиб…

1956-ибил дуслизив, бахъал царх1илти кьяйдали, г1яйиб агарси сайливан марвариб.

…1937-1938-ибти дусмазиб г1яйиб ках1ебизуркъи тамбих1лабарибтала ва инжитбарибтала луг1илизиб г1урра чум лебрил илдигъунти г1ях1гъабза адамти, бунагь-хат1а урдуцаб чула!

Бархибси заманала къиянти анц1букьуначила белч1унх1ели г1ячихъбирули саби цалра революционерлис, Сяг1ид Габиев калайчи, 50 дус биайчилра г1ямру дерк1ес кьадарбиубли х1ебиъни: цабех1ти агарбарили саби Совет х1укуматла душмантани, царх1илти—Совет х1укуматла органтани. (Х1ямид Т1алх1ятличил варх уч1ули уибси Георгий Жуковлисра сецад дец1агахъибсил! Марлира, Совет х1укумат агаркабируси х1ебурги, сунес марти адамти кьиматлабарес багьурси биалри!).

Кабушибти революционертиургав вег1лара жагьил уили сай Султ1ан-Сяг1ид Казбеков—27 дусла г1ямруличивси, Дагъиста ва Северный Кавказла Оборонала Советла председатель.

1920-ибил дусла мартла 5-личиб Лавашаб мерлабиубси Оборонала Советла штабличи чебухъи, илабти лебилра буцили саби турканани. Казбеков кьакьавак1ахъили сай, большевикуначибад гьарахъбикахъили, Дагъистан Турцияличил бархбикахъес дугьабиз къулбасбара или. Къулбасх1ебарибх1ели—кавшили сай. Иличила багьурли, Темир-хан-Шурализибад бак1или саби партизантала отрядличил Гавриленко, Х1ямид Т1алх1ят ва царх1илти революционерти. Партизантани туркла 30-цад бургъанти ясирбуцили, Казбековличибад чеббиц1ес багьандан кабушес кьасбарили саби.

Илди анц1букьуначила багьурли, Лаваша сунела адамтачил вак1или сай устаз Г1яли-Х1яжи. Илини аргъахъили сай туркла бургъанти кабушес асух1ебирар, илди кабушалли—Турцияли гьат1ира халаси г1яскар бурхьу ва иткьяйдара бархибси Дагъистан гьат1ира бирхахъу или.

Х1ямид Т1алх1ятли, Ахъушан Г1яли-Х1яжила ибси барили, ясирбуцибти туркани батаили сай. Г1яли-Х1яжини турканас маслиг1ятбарили сай Оборонала Советла членти батаахъес, илди батх1еалли чусра вайт1адиркни аргъахъили.

Урмала шилизибад Лаваша кили, Оборонала Советла членти батаибх1ели, Г1яли-Х1яжини Турцияла офицер Нури-Пашази бурили сай, аги сагали вайт1ах1ебикахъес багьандан Дагъистайзивад арукьес г1яг1нибиркур или. Оборонала Советлис бек1дешдирнила х1янчи сунечи чесибси Ахъушан Г1яли-Х1яжини 1920-ибил дусла мартла 17-личиб кьабулбарибси х1укму х1ясибли Турцияла генерал Нури-Паша, сунела бургъантира арбукили, Дагъистайзивад арякьи сай.

Амма—г1ур се бетаурли устаз Г1яли-Х1яжис!. Устаз Г1яли-Х1яжини душмантазибад Дагъистан мях1камбарес багьандан барибси къайгъи, Совет х1укуматла баркьуди г1еббуцни, къиянси манзиллизив большевикунас кумеквиъни гьаладизурли ах1ен илис дец1агахънилис—динна агьлу кьакьабак1ахъили, Сибирьлизи бархьили, цацабех1тас кабушес суд барили, илдала чебкадси устазла тилади мучлах1ебарнилис.

Устаз г1ямрулизивад арякьи сай кьакьадешлизив, дец1лизив, бархьагардешлизив.

Илдачила белч1унх1ели гьанбикиб: «Х1ябилра вайси леб илгъуна анц1букь--г1якьлучебти, г1ях1гъабза адамти чула Ват1айзиб кьиматлабарес х1ебални! Чемабуркъаб гьаннала г1ергъи нушала улкаличи ва Дагъистайчи илгъуна замана--бархьдеш агарси, пасих1деш кьиматладарес х1ебалуси!

П. Маллаева.

Советы врача

СЕЗОН ОРВИ:--БУДЬТЕ ОСТОРОЖНЫ!

Возбудители всех ОРВИ высоко заразны и передаются преимущественно воздушно-капельным путем. При чихании и кашле в воздухе вокруг больного человека распространяются микрокапли его слюны, мокроты и респираторных выделений, которые содержат вирусы.

Более крупные капли оседают на окружающих предметах и поверхностях, мелкие долго находятся в воздухе и переносятся на расстояния до нескольких сот метров, при этом вирусы сохраняют способность к заражению от нескольких часов до нескольких дней.

Основные меры гигиенической профилактики направлены на предотвращение контакта здоровых людей с содержащими вирусы частицами выделений больного человека.

Соблюдение следующих гигиенических правил позволит существенно снизить риск заражения или дальнейшего распространения гриппа, коронавирусной инфекции и других ОРВИ.

• Мыть руки после посещения любых общественных мест, транспорта, прикосновений к дверным ручкам, деньгам, оргтехнике общественного пользования на рабочем месте, перед едой и приготовлением пищи. Уделите особое внимание тщательному намыливанию (не менее 20 секунд), и последующему полному осушению рук.

• После возвращения с улицы домой - вымыть руки и лицо с мылом, промыть нос изотоническим раствором соли.

• Прикасаться к лицу, глазам-только недавно вымытыми руками. При отсутствии доступа к воде и мылу, для очистки рук использовать дезинфицирующие средства на спиртовой основе. Или воспользоваться одноразовой салфеткой, при необходимости прикосновения к глазам или носу.

• Надевать одноразовую медицинскую маску в людных местах и транспорте. Менять маску на новую надо каждые 2-3 часа, повторно использовать маску нельзя!

• Отдавать предпочтение гладким прическам, когда вы находитесь в местах скопления людей, распущенные волосы, часто контактируя с лицом, увеличивают риск инфицирования.

• Избегать близких контактов и пребывания в одном помещении с людьми, имеющими видимые признаки ОРВИ (кашель, чихание, выделения из носа).

• Не прикасаться голыми руками к дверным ручкам, перилам, другим предметам и поверхностям в общественных пространствах.

• Ограничить приветственные рукопожатия, поцелуи и объятия.

• Чаще проветривать помещения.

• Не пользоваться общими полотенцами.

• Минимизировать контакты со здоровыми людьми (приветственные рукопожатия, поцелуи).

• Если вы испытываете недомогание, но вынуждены общаться с другими людьми или пользоваться общественным транспортом - использовать одноразовую маску, обязательно меняя ее на новую каждый час.

• При кашле или чихании обязательно прикрывать рот, по возможности - одноразовым платком, если его нет - ладонями или локтевым сгибом.

• Пользоваться только личной или одноразовой посудой.

• Изолировать от домочадцев свои предметы личной гигиены: зубную щетку, мочалку, полотенца.

• Проводить влажную уборку дома ежедневно, включая обработку дверных ручек, выключателей, панелей управления оргтехникой.

Л. Раджабова,
врач-инфекционист ЦРБ.

РАЙОННА ГАЗЕТАЛИС-- 85 ДУС

Районна газетала редакцияла архивлизибад касибси сурат.

Иш сурат касибси саби районна «Бархьдешла гьуни» газета дурабулхъес бех1бихьибх1ейчирад 80 дус дикнилис гьунидиуси манзиллизиб.

2023-ибил дуслизиб Ахъушала районна газета 85 дус биуб. Ил заманала бух1наб, районна г1ямруличила бурули, халкьла, гьуни чебиахъути х1янчизартала г1ях1ти баркьудлуми гапдирули, гъабзадешличила ва гьунартачила лук1ули, районна газетали асарчебси х1янчи дураберк1иб или бурес вирар.

85 дусла бух1наб редакциялизиб бахъал адамти бузули калунти саби. Урк1и-урк1илабад бузули буибти адамтачила, х1янчилис илдала мардешличилара белк1ес пикри лебси саби.

М. Пат1имат.

Военный комиссариат сообщает:

ОСЕННИЙ ПРИЗЫВ 2023г.

На основании Федеральных законов от 31 мая 1996 г. №61 - ФЗ "Об обороне" и от 28 марта 1998 г. №53 - ФЗ "О воинской обязанности и военной службе", по всей России с 1-го октября по 15-е декабря осуществляется призыв на военную службу граждан РФ в возрасте от 18 до 27 лет, не пребывающих в запасе и подлежащих призыву на военную службу.

Призыв на военную службу включает в себя:

обязательную явку на медицинское освидетельствование и заседание призывной комиссии (которая принимает решение о призыве на военную службу, о предоставлении отсрочки от призыва, об освобождении от призыва или зачислении в запас).

Наряд ВК (Сергокалинского и Акушинского МР РД) на призыв граждан, не пребывающих в запасе и подлежащих призыву на военную службу осенью 2023г. составляет 110 призывников.

С 1 января 2014 года вступил в законную силу Федеральный закон № 170 от 02.07.2013 года "О внесении изменений в отдельные законодательные акты Российской Федерации в части реализации мер по повышению престижа и привлекательности военной службы по призыву".

С 01.01.2014г. внесены изменения в ФЗ «ОВОиВС», связанные с гражданской и муниципальной службой, если при зачислении в запас граждан, не прошедших военную службу по призыву (не посещали призывные комиссии, уклонялись от призывных мероприятий) призывная комиссия выносит заключение - о признании гражданина не прошедшим военную службу по призыву, не имея на то законных оснований, военный билет не выдается, а выдаётся справка установленного образца.

Согласно Российского законодательства гражданин **обязан явиться на медицинское освидетельствование,** чтобы определить состояние здоровья и степень годности к военной службе. С 1 января 2014 года вступило в законную силу Постановление Правительства РФ от 04.07.2013 года, № 565 " Об утверждении положения о военно-врачебной экспертизе", где систематизирован перечень заболеваний, позволяющий определить категорию годности к военной службе, где предусмотрено заочное (по документам) медицинское освидетельствование граждан, подлежащих призыву, из числа инвалидов.

Согласно приказа Министра обороны РФ призванные на срочную службу проходят военную подготовку в течение 3-5 месяцев в учебных центрах и продолжают службу в приданных частях, они не направляются в зону проведения специальной военной операции.

Данные призывников, которые не получили повестки или отказались в получении повесток, будут направлены в ОМВД, ГИБДД, Фед.погран.службу, ЦБ России на предмет запрета выезда за границу, на изъятие вод.прав, получение кредитов и на оформление ипотеки.

Срок службы остался неизменным-- 12 месяцев.

Уважаемые родители, пожалуйста, проконтролируйте явку Ваших сыновей на призывные мероприятия!

Ш. Чупалаев,
военный комиссар (Сергокалинского и Акушинского МР РД).

О ВОЕННОЙ СЛУЖБЕ ПО КОНТРАКТУ

Вооруженные Силы РФ проводят отбор граждан из числа запаса для прохождения службы по контракту.

К кандидатам предъявляются требования: возраст от 18 до 60 лет; а также граждане, ранее проходившие службу по контракту, годные к военной службе и физически развитые, а также имеющие судимость по нетяжким статьям. Рассматриваются данные граждан, ранее уволенных по несоблюдению условий контракта.

Денежное довольствие повышенное-- от 200 тыс, руб. до 8 тыс. руб. суточные, региональная выплата-100 тыс.рублей.

Заключение краткосрочного контракта на выбор гражданина от 12 мес.

Полный мед/социальный пакет.

В данный момент осуществляется отбор на военную службу по контракту в приоритетные воинские части Южного Военного Округа.

Граждан, изъявивших желание заключить контракт, просим обращаться в ВК (Сергокалинского и Акушинского МР РД, мун-й 3-разряда) круглосуточно по адресу:

с. Сергокала, ул. Гагарина, д.16, тел. 887(230) 2-33-24,
8-964-015-05-04, 8-963-410-28-10.

При себе иметь:

Фотографии 9х12 – 1шт; 3х4 – 3 шт (цветные или черно-белые).
Характеристика (школы, главы СП или ОУМВД) на выбор.
Трудовая книжка (при наличии).
Копия свидетельства о рождении кандидата.
Копия свидетельства о заключении брака, рождении детей.
Копии диплома, аттестата - все страницы.
Копия паспорта (лицо и прописка).
Копия военного билета - все страницы.
Копия ИНН, СНИЛС.
Реквизиты карты «МИР», любой банк.
Флюорография в 2-х проекциях.

Ш. Чупалаев,
военный комиссар (Сергокалинского и Акушинского МР РД).

О ВЫБОРЕ ПРОФЕССИИ

Дорогие юноши, выпускники школ района 2022-2023 годов, а также военнослужащие запаса!

В жизни каждого из Вас наступает время, когда Вы становитесь перед выбором: кем быть, какую профессию выбрать?

Профессия офицера включает в себя многие специальности: летчика, танкиста, моряка, ракетчика, артиллериста, зенитчика, медика, связиста, сапера.Одним из главных направлений в повышении обороноспособности нашей Родины является подготовка высококвалифицированных, беззаветно преданных Родине военных кадров.

Офицеры - основа, золотой фонд армии.

Обучение осуществляется на базе среднего (полного) общего образования (с учётом результатов ЕГЭ) или среднего профессионального образования.

Гражданам, освоившим программу высшего образования - 5 лет, присваивается воинское звание "лейтенант", среднего-профессионального образования-- 3 года, звание "прапорщик", с выдачей диплома о высшем (среднем-профессиональном) образовании государственного образца.

В военные ВУЗы принимаются граждане РФ в возрасте не старше 23 лет из числа молодежи, уволенных с военной службы.

Лица, изъявившие желание поступить в ВУЗы, подают заявление в ВК Сергокалинского и Акушинского районов.

Направление кандидатов для сдачи вступительных экзаменов осуществляется ВК Сергокалинского и Акушинского районов (с. Сергокала, ул. Гагарина, д.16, **тел-887-230-2 33 24)** согласно вызова начальника военно-учебного заведения.

Курсанты военных ВУЗов обеспечены всем - обмундированием, питанием, общежитием за счет государства, им выплачивается стипендия, ежегодно предоставляется отпуск 30 суток с бесплатным проездом к месту проведения отпуска и обратно. Преимущество курсантов военно-учебных заведений перед студентами гражданских ВУЗов,-- это то, что они после выпуска обязательно будут трудоустроены по своей специальности.

Уважаемые родители, за время обучения Ваших сыновей в военно-учебных заведениях они будут под контролем опытных командиров - воспитателей, Вы не будете за них переживать.

В военно-учебных заведениях каждый молодой человек будет заниматься спортом, за время обучения каждый курсант за счет государства получит водительские права, повысит свой культурный уровень, узнает город, где будет проходить учебу, его достопримечательности, найдет друзей.

По всем вопросам обращаться в Военный комиссариат районов. Здесь Вам подробно дадут ответы на все Ваши вопросы, помогут сделать правильный выбор военно-учебного заведения, согласно способностей и уровня развития.

Ш. Чупалаев,
военный комиссар (Сергокалинского и Акушинского муниципальных районов РД, муниц-ный 3 разряда).

Республика Дагестан
Акушинский район, администрация СП «село Аметеркмахи»

О Т Ч Е Т

об исполнении бюджета СП «село Аметеркмахи» на 1 октября 2023 г.

1. Доходная часть:

№ Наименование показателей	Утверждено	Исполнено
1. НДФЛ	39,0	49,44
2. Земельный налог	76,0	23,08
3. Налог на имущество физ. лиц	32,0	2,03
4. Итого собственные доходы	147,0	24,33
5. Субвенции на ЗАГС, ВУС	145,0	108,75
6. Дотации	4270,0	3267,85
7. Межбюджетные трансферты	539,47	380,48
8. Дорожный фонд	52,0	52,0
9. Остаток за 2022г.		
Итого:	5153,48	3833,41

2. Расходная часть:

Наименование показателей	Утверждено	Исполнено
1. Глава администрации	569,1	456,20
1. Аппарат управления	837,91	549,36
2. Бухгалтерия	397,58	291,96
3. СДК	1135,49	830,62
4. Спорт	1476,92	925,36
5. ЖКХ	401,0	476,44
6. ВУС	145,0	85,99
7. Дорожный фонд	52,0	52,0
Всего:	5015,0	3667,93

Гл администрации М. М. Ниматуллаев.
Гл. бухгалтер З. А. Алиев.

Республика Дагестан
Акушинский район, администрация СП «село Кавкамахи»

О Т Ч Е Т

об исполнении бюджета СП «село Кавкамахи» на 1 октября 2023 г.

ДОХОДНАЯ ЧАСТЬ:

Поступления по доходам всего на 01.07.2023 года составили 2975 тыс. руб.

Из них: дотации	2589,0	тыс.руб.
Субвенции	101,3	тыс. руб.
Дорожный фонд	60,0	тыс руб.
Межбюджетные трансферты	120,0	тыс. руб.
НДФЛ	25,0	тыс.руб.
Единый сельхоз. налог	3,9	тыс. руб.
Земельный налог	0,6	тыс. руб.
Возврат	75,3	тыс. руб

РАСХОДНАЯ ЧАСТЬ:

Оплата труда и начисление на оплату труда 2260,8 тыс. руб.

Прочие услуги	47,9	тыс. руб.
Хозяйственные расходы	42,5	тыс. руб.
Благоустройство села	285,9	тыс. руб.
Электроэнергия	68,3	тыс. руб.

Глава СП «село Кавкамахи» Б. М. Багандалиев.

ГАЗЕТАЛА БЕК1 РЕДАКТОР П.Ш.МАЛЛАЕВА

РЕДАКЦИЯЛА АДРЕС: 368280, Ахъушала район, Ахъушала ши, «Бархьдешла гьуни» газетала редакция.
сайт: путь истины.рф
эл.почта:put-istiny@mail.ru

Газета кабяхъибси саби Мях1ячкъалализибси «Издательский дом Дагестан» типографиялизиб.
адрес издателя и типографии: Республика Дагестан, пр. Петра Первого, дом №61
Типография «Издательский дом Дагестан», тел. 88722-65-00-51.

Газета жумяг1 барх1и дурабулхъуси саби

Къулбасбируси замана 17 сяг1ят.
Къулбасбарибси замана 17 сяг1ят.

Автортани чула белк1анала х1екьдешлис ва бархьдешлис жаваб лугуси саби.

Газеталис къулбасбарес вирар почтала отделениебазиб.
Газетала индекс 51345
Тираж 1000 экз.

«Газпром межрегионгаз Махачкала» информирует:

О ПОДАЧЕ ЗАЯВКИ НА ДОГАЗИФИКАЦИЮ

Жители газифицированных населенных пунктов могут подать заявку на бесплатное подведение газа до границ своего земельного участка.

Мероприятия в пределах границ земельного участка (строительство сети газопотребления, приобретение и установка газового оборудования, прибора учета газа и т.п.) заявители оплачивают сами.

При этом газ должен использоваться для личных, семейных, домашних и иных нужд, не связанных с предпринимательской деятельностью.

Подать заявку на догазификацию можно:

- в клиентских центрах газораспределительных организаций;
- на сайтах газораспределительных организаций;
- на портале Единого оператора газификации Российской Федерации - connectgas.ru;
- в офисах МФЦ;
- через портал Госуслуги.

Подробнее о программе можно прочесть на сайте компании ООО «Газпром межрегионгаз Махачкала» перейдя по активной ссылке **https://mkala-mrg.ru/news/novosti/dogazifikatsiya--voprosy-i-otvety-vse-chto-nuzhno-znat-o-dogazifikatsii/**

ДО УЧАСТКА – ГАЗ БЕСПЛАТНО!

Как стать участником программы догазификации?

В Республике Дагестан идёт реализации программы социальной газификации (догазификации).

По госпрограмме жителям газифицированных населённых пунктов можно бесплатно провести газ до границ земельного участка.

Участвовать в программе могут собственники законно зарегистрированных домов и участков.

Подать заявку можно по своему выбору одним из способов:

– в офисах газораспределительных организаций по месту жительства;

– в МФЦ;

– на портале Единого оператора газификации: https://connectgas.ru;

– на портале Госуслуг.

Какие документы нужны от собственника для подачи заявки на догазификацию?

1. Копия документа, подтверждающего право собственности или иное предусмотренное законом право на домовладение.
2. Копия документа, подтверждающего право собственности или иное предусмотренное законом право на земельный участок, на котором расположено домовладение.
3. Ситуационный план земельного участка.
4. Паспортные данные заявителя.
5. СНИЛС.
6. ИНН.
7. Подробные контактные данные для обратной связи.

По возникающимся вопросам обращаться в «Контакт-центр» ООО «Газпром межрегионгаз Махачкала» по номеру БЕСПЛАТНОМУ многоканальному 8-800-200-98-04 (в рабочее время).

АБОНЕНТЫ МОГУТ ОПЛАЧИВАТЬ ЗА ГАЗ НЕ ВЫХОДЯ ИЗ ДОМА

Согласно правилам поставки газа, абонент обязан произвести **о**плату до 10 числа каждого месяца. При этом абоненты «Газпром межрегионгаз Махачкала» могут воспользоваться онлайн-сервисами и оплачивать счета за газ, не выходя из дома и не нарушая платежную дисциплину.

С помощью дистанционных сервисов – «Личный кабинет абонента» на сайте mkala-mrg.ru и мобильных приложений «Мой Газ» и «Газ Онлайн» – потребители газа могут в режиме онлайн получить информацию по взаиморасчетам, передать показания индивидуального прибора учёта газа (при наличии), а также произвести оплату за газ **без комиссии и без переплат.**

Поставщик газа расширяет возможности сервиса и качественного обслуживания абонентов, и в этих целях организована работа «Контакт-центра». Позвонив по бесплатному номеру **8-800-200-98-04 с 9 до 18** часов в рабочее время, абонент может получить консультацию операторов по регистрации в «Личном кабинете абонента».

«Личный кабинет абонента» отвечает главному требованию времени – максимальной простоте в использовании и экономии времени потребителя.

Версия личного кабинета доступна также в виде мобильных приложений на платформах iOS и Android. Поисковый запрос для скачивания — «Газ Онлайн» и «Мой ГАЗ».

Получить информацию о состоянии лицевого счета, произвести оплату за газ, просмотреть начисления и передать показания приборов учета потребленного газа — при помощи сервиса «Личный кабинет», можно перейдя по ссылке www. мойгаз. смородина. онлайн.

АХ1ЕРТИ РАЙОННА ГАЗЕТА БУЧ1АНТИ!

«Ахъушала район» МО-ла «Бархьдешла гьуни» газетала редакцияла х1янчизарти х1ушачи дугьабилзули саби 2024-ибил дуслис газеталис къулбасбарахъес тиладиличил!

Районна газеталис къулбасбарес вирар почтала отделениебазиб. Къулбасбирнила багьаличилара илаб буру. Нуша дирхулра редакцияла тилади пикри бях1чих1еили х1ебалтниличи. Районна газета хасбарибси саби районна г1ямруличила, кадиркути г1ях1ти анц1букьуначила, имц1адик1ути дарсдешуначила балахъес. Нушала пикри х1ясибли, районна газетала редакция илдигъунти кьасани детерхахъес къайгъиличил бузули саби. Эгер буч1антас кьабулх1ебиркуси лебли биалли, иличила редакциялизи багьахъесра дирудая.

Районна администрация ва депутатунала Собрание къайгъилизир сари районна халкьла г1ямрула даража ахъбуцести, адамтас шурт1ри г1ях1диахъести х1янчи детерхахъес. Илдачила балахъуси газета районна халкьли г1еббурцниличи бирхауди леб.

Газета халкьлизи мяг1ни-х1ял далахъути г1яг1ниахълуми лук1уси ва илдалара печатьлара х1екьлизибси РФ-ла законбузахъниличи х1еруди бируси ДР-ла управлениелизиб белк1унси саби. Белк1нила номер-ПИ №ТУ05-00319